

5.8 Geluid

Situatie

De belangrijkste geluidbron in het plangebied is het verkeer. Het gaat dan met name om verkeersgeluid van de rijkswegen A6 en A27, en de provinciale wegen N305 (Waterlandseweg/Gooiseweg) en N708 (Vogelweg). Om de huidige geluidniveaus langs de wegen in het plangebied inzichtelijk te maken zijn op basis van de verkeersberekeningen geluidsberekeningen uitgevoerd. Wat met name opvalt zijn de geluidsniveaus langs de A6 en A27, de 48 dB contour ligt bij deze wegen op circa 500 m afstand van de weg. In de onderstaande figuur zijn de geluidcontouren van het wegverkeer weergegeven.

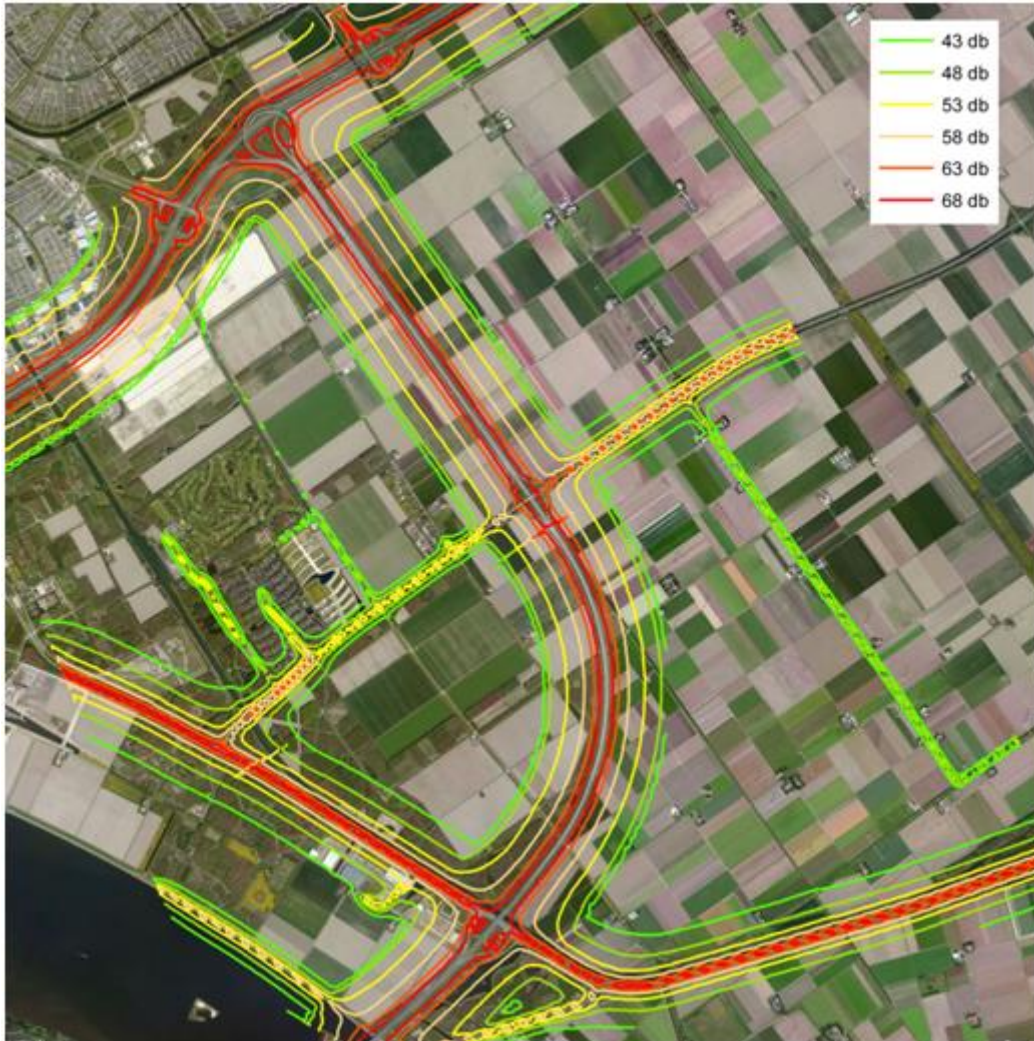

Figuur 5.10 Geluidcontouren wegverkeer huidige situatie

Een andere geluidbron in het gebied zijn de circa 55 windturbines langs de A27 (tussen de Waterlandseweg en de Kluitweg), de Wulpweg en de Gruttoweg.

Circa 15 km ten noordoosten van het plangebied ligt luchthaven Lelystad. De luchthaven is momenteel met name van belang voor de kleine luchtvaart. In 2009 vonden er 127.583 vliegbewegingen plaats (bron: CBS), de laatste jaren neemt dit aantal nauwelijks meer toe. Groot vliegverkeer maakt slechts in zeer beperkte mate gebruik van de luchthaven, in 2008 vonden er 1.228 vliegtuigbewegingen plaats.

In de autonome ontwikkeling zal door de schaa sprong van Almere met 60.000 nieuwe woningen en 100.000 arbeidsplaatsen, de hoeveelheid verkeer sterk toenemen. De infrastructuur zal hierop worden aangepast. De toename van het verkeer zal leiden tot hogere geluidsniveaus langs wegen. Ook voor de autonome situatie zijn de geluidsniveaus langs de wegen in het plangebied inzichtelijk gemaakt. De 48 dB contour ligt als gevolg van de hogere verkeersintensiteiten op iets grotere afstand van de weg.

Luchthaven Lelystad wordt uitgebreid tot een luchthaven van nationaal belang en gaat fungeren als 'twinluchthaven' van Schiphol. Hiertoe is in een luchthavenbesluit genomen. In het MER is deze uitbreiding meegenomen als autonome ontwikkeling.

Planeffecten

Wegverkeer

Als gevolg van de ontwikkeling van Oosterwold neemt het verkeer toe en daarmee de geluidbelasting. Uit de uitgevoerde geluidberekeningen blijkt dat een aantal van de bestaande boerderijen in gebied te maken krijgen met een hogere geluidbelasting. Dit geldt met name voor de boerderijen langs de Wulpweg/Gruttoweg. In de autonome situatie bedraagt de geluidbelasting hier minder dan 43 dB, na realisatie van Oosterwold loopt deze op tot maximaal 53 dB. De gemeente acht deze toename van de geluidbelasting aanvaardbaar. De verkeerstoename past bij de transformatie van een overwegend agrarisch gebied naar een gemengd met een grotere variatie in functies. Bovendien blijft de geluidbelasting aanvaardbaar. Bij de optredende geluidbelastingen is het mogelijk om zelfs nieuwe geluidgevoelige functies te realiseren (met het vaststellen van een hogere grenswaarde).

Bij de bouw van geluidgevoelige bestemmingen en de aanleg of reconstructie van wegen worden gehouden met de optredende geluidbelasting en de wettelijke grenswaarden. Dit is geborgd in de planregels, via de beslisboom 'geluid'.

Luchtverkeer

De ontwikkeling van Oosterwold krijgt te maken met de uitbreiding van Luchthaven Lelystad dat ten noordoosten van het plangebied ligt. Op basis van het Luchthavenbesluit (1 april 2015 gepubliceerd) ligt het plangebied Oosterwold buiten de wettelijke geluidscontouren. Wel geldt op een groot gedeelte van het Zeewoldse deel van het plangebied Oosterwold een hoogtebeperking van 146,3 meter ten opzichte van NAP. Daarnaast is het Zeewoldse deel van Oosterwold deels aangemerkt als laserstraalvrij gebied. Op de gronden gelegen binnen dit gebied is een bestemming voor of een gebruik door een laserstaal die de vliegveiligheid kan verstoren niet toegestaan. Het Chw bestemmingsplan heeft betrekking op het Almeerse deel van Oosterwold. Hier gelden geen beperkingen vanuit het Luchthavenbesluit.